МКУК «ЦБС» города Кирово-Чепецка
Центральная городская библиотека им. Н. Островского
Отдел информационных ресурсов и технологий

Каринторф

к 80-летию посёлка

Кирово-Чепецк
2022

ББК 63.3(2Рос-4 Кир)
К 21

Составитель: Н. Г. Тарасова

Компьютерная верстка: Н. Г. Тарасова

Ответственный за выпуск: О. А. Горохова

Каринторф: к 80-летию посёлка [Текст] : сборник материалов / МКУК «ЦБС» г. Кирово-Чепецка, Центральная городская библиотека им. Н. Островского, Отдел информационных ресурсов и технологий ; сост. и комп. верстка Н. Г. Тарасова ; отв. за выпуск О. А. Горохова. - Кирово-Чепецк, 2022. - 60 с.

Сборник материалов подготовлен к 80-летнему юбилею посёлка Каринторф (в настоящее время микрорайон Кирово-Чепецка).

Издание содержит текстовые и фотоматериалы музейно-архивного центра Кирово-Чепецка с официальной страницы ВКонтакте: https://vk.com/k4museum; библиографический указатель статей из книг, журналов и газет, составленный на основе фондов и каталогов МКУК «ЦБС» города Кирово-Чепецка.

© МКУК «ЦБС» города Кирово-Чепецка, 2022

К 80-летию посёлка Каринторф

Есть в биографии Кирово-Чепецка удивительная, полная загадок и чарующей неизвестности, страница. Это история Каринторфа, не одно десятилетие пребывавшего в статусе посёлка, а ныне – микрорайона нашего города. Его корни уходят в двадцатые годы прошлого столетия.

В ожидании грандиозных строек вместе с молодой страной Советов жила в то время Вятская земля. За тысячу километров от столицы, в том месте, где Чепца встречается с Вяткой, намечалось возведение промышленных предприятий. В первую очередь – мощного бумкомбината и крупной гидроэлектростанции. Уже побывали в этих местах изыскатели. Вели топографическую съёмку местности, измеряли скорость течения реки, исследовали грунт. И всё же, планируемое вначале на реке Вятке строительство ГЭС, не состоялось. Открытие в окрестностях старинного вятского села Усть-Чепецкого богатых торфяных залежей предопределило сооружение здесь тепловой станции.

Раскинувшиеся в устье Чепцы огромные торфяные болота с древнейших времён таили в себе богатые залежи торфа. Исследовать их удалось только в конце 1920-х годов. Летом 1927 года появилась в здешних местах изыскательская партия инженера Никитина, посланная горьковским торфотрестом. Эти люди и положили начало освоению огромного каринского болота, большая часть которого была расположена на территории Слободского района. Через год инженер Никитин снова пришёл сюда и продолжил работы. Была проведена разбивка болота, сделаны анализы торфа.

Сотрудники ГИПРОТОРФА, приехавшие для проведения проектно-сметных работ 1930-е гг.

Старожилы - татары из села Карино, откуда и берёт своё название болото, ни за что не хотели верить, что в недрах местных топей находится топливо. «Земля не будет гореть, - рассуждали они, - попусту трудятся люди. Да и видано ли где-нибудь, чтобы земля горела». Тогда геологи брали брусок торфа, сушили его и зажигали на глазах недоверчивых стариков. Торф вспыхивал. Те неопределённо пожимали плечами и, уходя, твердили про себя: «Нет, земля не может гореть».

И только большой пожар, случившийся в 1932 году, когда вместе с

лесом загорелись и верхние пласты торфа, убедил людей, что «земля» всё-таки горит.

Будущую стройку назвали Каринстрой.

Побывавший здесь журналист «Кировской правды» Николай Васенев впоследствии писал в своей книге: «Я поехал туда с одной из первых партий строителей. Нужно было где-то заложить жильё, обосноваться, чтобы потом встретить рабочих-торфяников. Добирались мы туда от станции Просница по бездорожью, на лошадях, по еле намеченной просеке.

В глухом сосновом лесу на возвышенном немного месте была вырублена небольшая полянка, на которой появился первый барак. При нас полянка постепенно расширялась и на свежем раскорчёванном месте были заложены два жилых дома и столовая.

Пока барак не был готов, рабочие жили в палатках, в землянке или просто у лесных костров. Тогда ещё многое нам было неясно: как здесь будет добываться торф, куда он будет вывозиться, до железной дороги далеко, да и грунтовых дорог нет. Но уже одно сознание того, что перед нами огромная ценность, что впереди тут должно возникнуть что-то новое, большое, совершенно небывалое раньше, заставляло всех относиться с особенной ответственностью к своей работе…». Первые жилища для рабочих здесь появились лишь осенью 1930 года.

В период первой пятилетки в Советском Союзе началось строительство целого ряда крупных торфяных предприятий (Туголесский Бор на Шатуре, Ситники в Нижегородском крае, Лосиное, Монетное и Босьяновское в Уральской области и ряд других), в числе которых был и Каринстрой. Все эти предприятия были важной частью Ленинского плана ГОЭЛРО.

В августе 1935 года, с переходом Каринстроя в ведение Главторфа, строительство по-настоящему оживилось. На расчистке и осушке болота трудилось почти триста человек. Среди соснового леса вырос

первый рабочий посёлок. Из самых разных уголков страны приезжали сюда люди, решившие связать свою судьбу с будущим Каринстроя.

Заготовка лесоматериалов 1936 г.

Среди первостроителей Каринторфа было немало людей, дела и поступки которых сохранились в памяти не одного поколения каринторфцев. Об одном из них рассказал в своей книге уже известный нам журналист Николай Васенев: «Помню ещё одного рабочего, который приехал тогда на участок. Это был Константин Иванович Марамзин. Невысокий, пожилой уже человек, но удивительно энергичный. Он как-то быстро освоился на новом месте, обжился и на всё смотрел по-хозяйски. Ему понравилось место, выбранное для посёлка. Иногда оглядывая его и что-то прикидывая в уме, он говорил нам, показывая на сосновые заросли: «Строить надо вот по этой линии, туда потом пройдёт улица…». Хозяйский подход к любому делу, энергичность, последовательность и целеустремлённость позволили ему спустя несколько лет возглавить поселковый Совет Каринторфа.

Тем временем работы на Каринстрое продолжались. Пристально следила за новым строительством газета «Кировская правда». 20 сентября 1935 года она сообщала своим читателям: «Десятки тысяч тонн фрезерного торфа и гидроторфа потребуются уже в 1937 году для Кирово-Чепецкой теплоэлектроцентрали. Этот торф должно дать вновь создающееся на базе каринских болот мощное торфяное хозяйство. В настоящее время создано управление строительства, которое находится сейчас непосредственно на площадке… В старице реки Вятки, вблизи деревни Пукач, организуется строительство специальной водной пристани для стоянки собственного флота и приёмки грузов, поступающих водой. На очереди самая серьёзная и неотложная задача – организация гужевого и автотранспорта».

В том же году начал строиться первый посёлок. Через пятнадцать месяцев, в номере от 21декабря 1936 года «Кировская правда» писала: «В результате работ, проведённых за эти два года, стали явственно обозначаться контуры грандиозной стройки. В 1936 году уже ходил экскаватор, прорывший 8-километровый центральный канал для спуска воды. Болоту пустили кровь. За этот год в лесу выросли лесопильный и кирпичный заводы» И тут же упоминание о Каринторфе и его будущем: «На сухом песчаном водоразделе, сплошь покрытом сосновым лесом, начато строительство центрального городка. Крупные кварталы с широкими улицами будут утопать в зелени. Городок рассчитан на две – три тысячи жителей. В нём будут выстроены: рабочий клуб и дом культуры, школа-десятилетка на 400 учащихся, два детских сада и т.п. Недалеко от городка будет расположена станция узкоколейной железной дороги. Такова вкратце схема грядущих работ Каринстроя».

В 1939 году возведением Каринстроя руководил Абрамов Иван Георгиевич. При нём работы по строительству предприятия были переданы Торфострою. Поменялось название должности руководителя. Начальник строительства стал именоваться директором. В июне 1940

года поменялся и руководитель предприятия. Директором стал Долгих Александр Дмитриевич.

Первый руководящий аппарат Каринстроя 1940 г.

Спустя четверть века ветераны Каринского торфопредприятия вспоминали, что к началу Великой Отечественной войны на первом посёлке имелись пять рубленых бараков (после войны они были перевезены на 2-й и центральный посёлки и переоборудованы). Кроме того, несколько домов купили в селе Карино и целиком перевезли, а вместе с ними и клуб, который впоследствии долго служил красным уголком КТУ. На центральном посёлке были возведены лесозаводской дом, 48-и и 30-ти квартирные дома, дом, впоследствии получивший адрес ул. Октябрьская, 15, и столовую. На 3-м посёлке стояло только одно общежитие. На 2-м посёлке строений было больше (столовая и около пяти жилых домов), так как добычу торфа намечалось начать на 2-м участке.

Но в целом строительство Каринстроя велось не так быстро, как

хотелось. Многие планы и устремления по разным причинам до войны так и не воплотились в жизнь.

Великая Отечественная война предъявила к строителям Каринстроя суровые требования. По решению Государственного Комитета Обороны уже в первые месяцы войны началось форсированное возведение Каринского торфопредприятия. Министерство электростанций поставило перед предприятием задачу – в 1942 году начать добычу кускового торфа. Из Москвы в Каринторф эвакуировали весь аппарат треста «Торфострой». Задача перед руководством стояла не из лёгких. Все усилия были направлены в первую очередь на подготовку полей добычи, переброску экскаваторных машин, локомобилей, тракторов и другого оборудования, эвакуированного в Кировскую область с торфопредприятия Пальцо Брянской области.

Из воспоминаний Артемия Логиновича Попкова: «Всё нужное оборудование было перевезено на предприятие зимой 1941-1942 годов на тракторах со станций Слободской и Бумкомбинат, смонтировано и пущено с начала сезона в работу. Уже летом 1942 года были добыты первые 13,4 тысячи тонн кускового и 1,3 тысячи тонн фрезерного торфа. Первыми трактористами на перевозке оборудования, подготовке полей и добыче торфа были Филон Николай Григорьевич, Губанова Екатерина Михайловна, Ощепкова Екатерина Петровна...»

На Каринстрой Артемий Логинович Попков прибыл по эвакуации из Калининской области. К тому времени за его плечами был Московский торфяной институт и работа в торфяной промышленности в системе «Глафторфа». В июне 1942 года Попкова назначили начальником строительства Каринторфостроя.

Под его руководством было закончено возведение моста через реку Чепца. При этом новому начальнику пришлось проявить характер и решительность. Из воспоминаний А.Л. Попкова: «Чтобы не задерживать строительство моста было решено прорезать стенку ряжа до воды, что позволяло освободить и поставить сваи по центру опоры и продол-

жить сборку пролётов, а зимой малыми взрывами разрушить ряж и построить новый. Это решение было принято мной как начальником строительства и инженером Голубевым Александром Александровичем вопреки запретам руководства треста «Торфострой» проводить взрывы вблизи опорных свай. Всё это, разумеется, нужно было сделать до ледохода 1943 года, иначе опору моста, а следовательно, и мост снесло бы. По специальной телеграмме первого секретаря Кировского обкома партии Лукьянова было отгружено 300 кубометров камня. Когда бросали последние камни в опору моста, лёд пошёл. Мост был спасён!»

Мост через Чепцу сдали в эксплуатацию 24 октября 1942 года.

Железнодорожный мост через р. Чепца

Однако узкоколейка к Каринским торфоразработкам оставалась незаконченной из-за недостатка оборудования. Этот вопрос рассматривался 9 декабря 1942 год на бюро обкома партии. В решении было записано: «...Закончить строительство железнодорожных путей... 15 декабря с.г., а с 25 декабря начать регулярною подачу топлива на ТЭЦ...»

Строительство узкоколейной железной дороги

С постройкой узкоколейки уложились в срок. 14 декабря по ней прошёл на ТЭЦ первый поезд с торфом. Вели его машинисты А.Кравчук и А.Елькин.

А двумя месяцами раньше, 2 октября 1942 года Указом Президиума Верховного Совета РСФСР посёлок каринских торфоразработок был отнесён к категории рабочих посёлков с наименованием Каринторф, включая посёлки №№ 1, 2 и 3.

24 ноября решением исполкома Слободского райсовета создаётся поселковый Совет «Каринторф», местом расположения которого устанавливается центральный посёлок. Ровно через два месяца уже другой исполком – Просницкий, принимает решение, в котором констатирует: «В целях концентрации руководства деятельностью предприятий рабочих посёлков Кирово-Чепецкого и Каринского, расположенных в разных административных районах, но органически связанных между собой в своей хозяйственной деятельности по обеспечению топливом ТЭЦ, признать целесообразным перечисление Каринского рабочего посёлка из состава Слободского района в Просниц-

кий». Здесь же следует обращение к исполкому Облсовета «поднять этот вопрос перед Президиумом Верховного совета РСФСР...».

Весной 1943 года в Кировскую область были доставлены мобилизованные из Средней Азии. Всего прибыло 2170 человек. Сезонных рабочих распределили по строительным организациям области. 666 трудоармейцев отправили на Каринторфстрой. Место, где поселили узбеков, вскоре получило в народе название «Ташкент».

Как свидетельствуют документы, рабочие жили в ужасающих условиях. Совершенно не хватало жилой площади, а та, которая имелась, находилась в антисанитарном состоянии. В общежитиях и землянках не велась подготовка к зиме, вместо постельного белья имелись грязные подушки и матрацы, на которых спали, обычно, в верхней одежде. Кипятка в общежитиях не было, поэтому пили сырую воду. Дополняли картину тараканы и клопы, с которыми не велось никакой борьбы.

Общежития для сезонных рабочих Каринстроя 1940-е гг.

Такое положение стало главной причиной ухода и дезертирства рабочих.

Постепенно усилиями руководства строящегося предприятия обстановка на строительстве стала выправляться. Значительно увеличилось количество сезонных рабочих. Для них возвели несколько бараков с двухэтажными нарами. 400 девушек, прибывших из Тамбовской области, разместили в построенной половине поселковой школы, установив там трёхэтажные нары. Вместе со строительством жилья началось обустройство поселковой жизни.

Уборка торфа в годы Великой Отечественной войны 1941-1945 гг.

На Центральном посёлке построили продовольственный магазин, пекарню, столовую, детсад, два 12-квартирных дома; на Первом – каркасно-засыпной клуб, на Втором – каменную баню, амбулаторию и два 12-квартирных дома, на Третьем – водопроводную башню, столовую, четыре 2-этажных общежития. Весной 1944 года завершилось возведение первой секции паровозного депо. А 27 июля, по воспоминаниям Артемия Логиновича Попкова – начальника строительства Каринторфостроя, здесь выступила народная артистка СССР Любовь Орлова. Концерт для торфяников был в числе её выступлений в госпита-

лях Слободского района.

Медленно, но улучшалось снабжение рабочих Каринского торфопредприятия продовольствием. Этому способствовало создание в посёлке подсобного хозяйства. С 1 декабря 1944 года грузчикам торфа и рабочим, занятым на переноске временных путей, стали выдавать сверх нормы 100 граммов крупы в день.

Следует отметить, что обеспеченность рабочей силой попрежнему оставалась для торфяников главной проблемой. Для уборки торфа руководству предприятия приходилось привлекать местных жителей. Вот строки из распоряжения по Каринскому торфопредприятию от октября 1945 года: «С целью ускорения сушки и уборки торфа... дирекция предприятия приглашает всех домохозяек, служащих, школьников в свободное от работы время, работать на сушке, уборке торфа; за указанную работу предприятие оплачивает каждому трудящемуся стоимость выполненной работы по существующему тарифу, кроме того, за каждую выработанную норму выдаётся талон на право приобретения одного метра мануфактуры в любое время по желанию владельца талона».

История Каринторфа военной поры не будет полной, если не упомянуть о военнопленных, прибывших сюда в самом конце войны на заготовку торфа. Из сообщения управляющего Кировторфстроем в Кировский обком ВКП/б: «В Каринторф весной 1945 года прибыло военнопленных 2394 человека. Вначале они работали неудовлетворительно. Ежедневный выход составлял в среднем 1700 человек. Остальные 694 человека под различными предлогами находились в лагере. Некоторые из них работали на обслуживание лагеря, другие по болезни были нетрудоспособными…».

После войны число военнопленных на торфоразработках увеличилось. 27 июля 1945 года на Каринское предприятие прибыло ещё 1000 человек. Среди военнопленных, прибывших весной, был немец-

кий лётчик-ас Эрих Хартманн, упомянувший потом в своих воспоминаниях, что самое страшное, что он в жизни видел – торфяные болота вблизи Кирова.

С марта 1946 года лагерные отделения в Кировской области стали закрываться. Спустя некоторое время были вывезены военнопленные и из Каринторфа, оставив о себе неоднозначные воспоминания, подкрепленные домыслами и мифами.

Памятник в микрорайоне Каринторф

Победный 1945 год оказался для жителей посёлка Каринторф богат и радостями местного значения. Была сдана в эксплуатацию телефонная линия до Кирова, распахнула двери средняя школа, в кирпичное здание переехала поселковая баня, стала выходить многотиражная газета «Каринский торфяник». А 19 октября 1945 года Указом Президиума Верховного Совета РСФСР рабочий посёлок Каринторф был переведен из Слободского района в Просницкий (ныне – Кирово-Чепецкий).

Спустя три года посёлок обзавёлся новым клубом. 16 ноября 1948 года газета «Каринский торфяник» сообщала своим читателям: «В ближайшие дни на Центральном поселке вступит в эксплуатацию новый клуб. Он оборудован художественными картинами, портретами

руководителей нашей партии и правительства. В клубе регулярно будут демонстрироваться кинофильмы, ставиться концерты, спектакли…».

Здание поселкового клуба 1948 -1949 гг.

Новый клуб очень быстро стал местной достопримечательностью, а народная молва приписала его строительство немецким военнопленным. Но всё это не более чем домыслы. Военнопленные покинули посёлок за два года до постройки клуба, а само клубное здание и ряд домов посёлка, якобы «готической» архитектуры являются яркими примерами «сталинской архитектуры» того времени.

С появлением нового клуба культурная жизнь в посёлке становилась всё более насыщенной. Газета «Каринский торфяник» в январе 1951 году писала: «Излюбленным местом отдыха торфяников, особенно молодёжи, является клуб центрального участка. В клубе имеется зрительный зал на 300 мест, на 100 мест лекционный зал, комнаты для кружковой работы, технический кабинет. Имеется оркестр духовых инструментов. При клубе работает библиотека, насчитывающая около

10 тысяч экземпляров книг художественной, политической, научно-технической и другой литературы. Много книг на татарском языке… При клубе работают драматический, хоровой, музыкальный и рукодельный кружки. Здесь демонстрируются кинофильмы, ставятся концерты и спектакли, проводятся вечера молодёжи, читаются лекции и доклады».

Немногим ранее та же газета рассказывала своим читателям о постановке на сцене клуба пьесы Корнейчука «Платон Кречет»: «Платон Кречет – это первая крупная пьеса, поставленная на нашей клубной сцене в 1950 году, и надо отметить, что коллектив художественной самодеятельности Центрального участка успешно справился с этой задачей. Большая заслуга в этом художественного руководителя Е. Анчаровой…».Посёлок торфяников постоянно благоустраивался, создавались условия для спорта и отдыха.

Волейбольная площадка на стадионе 1960-е гг.

Торфопредприятие постепенно *увеличивало* добычу торфа, сокращая число сезонных рабочих и повышая уровень механизации производства. В 1949 году было заготовлено 350 тысяч тонн болотного топлива, а ещё через два года добыча фрезерного торфа была полностью механизирована.

С 1949 года в процесс добычи торфа начала активно внедряться механизация 1950-е гг .

В 1955 гидроторфа добывают 620 тысяч тонн. В 1957 году Каринское торфопредприятие первым в Кировской области отказывается от гидроторфа и переходит исключительно к фрезерному способу добычи торфа.

Торфопредприятие окончательно набирает силу и в 1956 году переходит на строительство хозспособом. Сделав своё дело, контора «Торфостроя» переезжает на строительство Прокопьевского торфопредприятия. Проходит ещё два года, и тофопредприятие окончательно отказывается от сезонных рабочих, строит свой хлебозавод.

Каринское транспортное управление, ведавшее перевозкой торфа

и пассажиров по железной дороге, выделяется в самостоятельное предприятие. К концу 1950-х гг. в управлении имелось около 40 паровозов.

Каждый паровоз обслуживала бригада из четырёх человек: машинист, помощник, кочегар и кондуктор. Работы на паровозе требовали от бригады тяжёлых физических нагрузок, потому что всё выполнялись вручную. Особенно тяжёлый труд был у кочегара. Ему приходилось постоянно бросать лопатой топливо в топку, чтобы поддерживать температуру воды в котле и давление пара.

Паровозная бригада (машинист П. Куликов) после ремонта паровоза Кп4. 1950-е гг

Паровозы применялись вплоть до 1960-х гг. Но и потом они ещё долго имели стратегическое назначение и стояли на запасных путях в резерве, готовые к работе в любое время.

На смену паровозам поступили тепловозы.

Из воспоминаний Глызина Василия Никифоровича, машиниста Каринского транспортного управления: «Локомотивы ТУ-3 были тепловозами Чехословацкого производства. Между собой машинисты

называли их «Тузы». Эти машины были привезены из города Калинина (сейчас Тверь), в КТУ их было всего три: 026, 028, 030. Оснащены тепловозы были современно, даже была комната отдыха для машиниста и помощника. В кабине было много приборов для наблюдения за состоянием двигателей. Был прибор, который показывал, где тепловоз останавливался, где сбавлял или превышал скорость, где буксовал. В этот прибор закладывалась специальная лента, на которой всё вычерчивалось. В отличие от наших тепловозов аккумуляторы (их было 2) заливались щёлочью, а не кислотой, передача была электрическая, а не гидравлическая. ТУ-3 были мощные машины, и могли везти 500тонн груза (40-45 гружёных вагона). На этих тепловозах работали немногие. Машинистам, работавшим на паровозах, было трудно разобраться со сложной техникой, и они отказывались работать на ТУ-3».

ТУ-3 Тепловоз

На конец 1950-х годов пришёлся пик численности населения посёлка. В 1959 году его население составило 5419 человек, после чего в связи

с возросшей механизацией торфодобычи началось его постоянное снижение.

Вид на посёлок 1960-е гг .

В 1960-е годы развитие Каринторфа продолжалось. В 1960 году Каринское торфопредприятие выдаёт на гора рекордное количества торфа – 848 тысяч тонн! После этого начинается спад торфопроизводства. Это может быть объяснено двумя причинами: естественным сокращением площадей торфоразработок и введением в эксплуатацию Кировской ТЭЦ-4, которая разгрузила нашу теплоэлектроцентраль.

Но на жизни посёлка сокращение производства пока не сказывается, ибо включаются различные компенсирующие механизмы на областном уровне. В 1967 году запускается новая котельная, реконструируются теплосети, строятся семь домов с благоустройством, ведутся работы по дальнейшему подключению жилья к теплу, воде и канализации.

В 1970-е годы в Каринторфе строится новая школа на 640 мест, открывается производство изделий машиностроения, что решает проблему безработицы. Многие жители посёлка находят работу и на предприяти-

ях Кирово-Чепецка.

Наступили 1980-е годы, и вместе с ними пришла так называемая «перестройка». Во времена перестройки основное предприятие Каринторфа переживало не лучшие дни, наблюдался резкий спад производства торфа, обусловленный переводом Кировской ТЭЦ-3 на более дешёвый вид топлива — газ. Отдалённые второй и третий посёлки были частично эвакуированы, а потом и полностью опустели.

26 сентября 1990 года Каринский поселковый Совет принимает, можно сказать, историческое решение. Депутаты поссовета высказались за присоединение посёлка к городу Кирово-Чепецку. «… Прошедшие годы оставили горький отпечаток, существует сегодня масса проблем, которые необходимо решать. Посёлок возник как спутник города в военное время, рос и развивался рядом с ним. Сегодня он практически стал составной частью города. Более трети жителей посёлка

Посадка в поезд Кирово-Чепецк - Каринторф 2010-е гг. Фото А. Акатьева

работает на предприятиях города, он служит загородной зоной отдыха, где активно развивается дачное строительство, связан неразрывными узами человеческих родственных связей…» - говорилось в их решении.

13 декабря Кирово-Чепецкий городской совет удовлетворил просьбу поселкового Совета. А спустя год, 27 августа 1991 года решением Президиума Кировского областного Совета рабочий посёлок Каринторф был передан в состав города Кирово-Чепецка.

10 октября 1991 был создан Совет общественного самоуправления посёлка Каринторф. Началась новая веха в истории рабочего посёлка, ставшего микрорайоном нашего города.

// По материалам музейно-архивного центра г. Кирово-Чепецка, 2022 г .

Библиографический список

Книги

Годы становления и развития : из воспоминаний директора Каринского торфопредприятия Артемия Логиновича Попкова // Город Кирово-Чепецк : от прошлого к будущему. – Киров, 2010. - С. 19-22.

Дубовцев, В. Огни Каринторфа / В. Дубовцев / Дубовцев, В. Модернизация: история нашего времени. / В. Дубовцев. – Киров : Изд-во ООО «Веси», 2015. – С. 359-360.

Прокашев, В. Н. Каринстрой в годы войны // Прокашев, В. Н. Время и судьбы. 1935—1945 годы. К истокам города Кирово-Чепецка / В. Н. Прокашев. – Киров, 2010. – С. 31-33.

Прокашев, В. Кирово-Чепецк : хроника событий : (от первого упоминания Усть-Чепецкого погоста в исторических документах до наших дней) : пособие по истории города / В. Прокашев. - Кирово-Чепецк, 2012. – С. 28, 29, 77, 101.

Периодические издания

Каринторф

Селедкина, В. Одного энтузиазма мало [Текст] / В. Селедкина // Кировец. - 1974. - 26 февраля (№ 24). - С. 3

Восстановление стадиона и пункта проката спортивного инвентаря в Каринторфе.

Тарасов, А. В. Депутаты поселкового / А. В. Тарасов // Кировец. - Кирово-Чепецк, Кировская область, 1980. - 7 октября (№ 121). - С. 2.

О деятельности членов Каринторфского поселкового Совета народных депутатов рассказывает председатель исполкома поссовета.

Селедкина В. О нашем поселке и покинутых городах : Об истории и развитии п. Каринторф // Кировец. - 1985. - 7 ноября. - С. 3.

Кузьмин, Л. Год начался с новоселий / Л. Кузьмин // Кировец. - Кирово-Чепецк, Кировская область, 1991. - 2 января (№ 1). - С. 1.

О сдаче в эксплуатацию нового трехэтажного дома в поселке Каринторф Кирово-Чепецкого района.

Протасов С. Каринторф - в составе Кирово-Чепецка : информация о решении Кировс. обл. Совета нар. деп. / С. Протасов // Кировец. - 1991. - 10 сентября. - С. 3.

Демакова, Т. Как живется, Каринторф? : микрорайон г. Кирово-Чепецка с особым статусом / Т. Демакова // Кировец. - 1992. - 12 июня. - С. 3.

Кузьмин, Л. Отрицательное своеобразие [Текст] : [социально-экономические проблемы п. Каринторф] / Л. Кузьмин // Кировец. - 1993. - 22 янв. - С. 2.

Дитятев, Г. Жить, а не ждать : [о самоуправлении в Каринторфе] / Г. Дитятев // Кировец. - 1993. - 8 дек. - С. 2.

Жуйков Е. "Остров" Каринторф : став официально микрорайо-

ном Кирово-Чепецка, поселок торфодобытчиков ближе к городу не стал // Вят. край. - 2003.- 3 июня. - С. 3.

Сластников, Н. Шире шаг, многотиражка! : ["Каринторф" - новая газета микрорайона Каринторф г. Кирово-Чепецка] / Н. Сластников // Кировец. - 2004. - 26 окт. - С. 1.

Атрошко, Ю. Кто прав, а кто виноват? : [пожар в мкр. Каринторф] // Вперёд. - 2017. - 27 янв. (№ 4). - С. 3.

Зиятдинова, Н. Когда жареный петух клюнул... : в действиях пожарных во время тушения пожара в Каринторфе прокуратура Кирово-Чепецка выявила нарушения закона // Вперёд. - 2017. - 10 фев. (№ 6). - С. 3.

Жителей Каринторфа не оставят без помощи : [обеспечение безопасности жителей микрорайона Каринторф в период отсутствия понтонной переправы] // Вперёд. - 2017. - 10 марта (№ 10). - С. 2.

Зиятдинова, Н. "Обитаемый остров" [Текст] : [главный федеральный инспектор по Кировской области В. Климов посетил микрорайон Кринторф] // Вперёд. - 2017. - 21 апр. (№ 16). - С. 1.

Величко, О. Здесь мой причал, и здесь мои друзья : [Каринторф готовится к 75-летнему юбилею] // Вперёд. - 2017. - 9 июня (№ 23). - С. 3.

В Каринторфе прошла встреча с главой администрации города [Текст] : [есть ли у микрорайона Каринторф перспективы] // Вперёд. - 2017. - 29 дек. (№ 52). - С. 3.

Путешественник Иван Ширяев посетил Кирово-Чепецк [Текст] // Вперёд. - Кирово-Чепецк, Кировская область, 2018. - 27 июля (№ 30). - С. 3 : фот.

Известного путешественника и блоггера удивили в нашем городе автобусные остановки, оформленные репродукциями известных картин художников Ф. Решетникова, А. Лактионова, А. Дейнеки и В. Строева, а также узкоколейка до поселка Каринторф.

Багаутдинов, А. О Каринторфе, узкоколейке и модернизме / А. Багаутдинов ; беседовала Н. Зиятдинова // Вперёд. - Кирово-Чепецк, Кировская область, 2020. - 18 декабря (№ 51). - С. 4 : фот.

Беседа с историком архитектуры Айратом Багаутдиновым.

История

Александрова, И. Нетленна память о войне / И. Александрова // Кировец. - 2014. - 4 июня (№ 44). - С. 7. : 2 фот.

История жизни ветерана Великой Отечественной войны Александра Филипповича Кузнецова.

Бажина, Л. Пленного немца, жалея, кормили... / Л. Бажина // Кировец. - 2014. - 25 июня (№ 50). - С. 8. : 2 фот.

Материал о лагерях немецких военнопленных в Каринторфе.

Бажина, Л. Пленного немца, жалея, кормили... / Л. Бажина // Вятский край. - 2014. - 25 июля (№ 131). - С. 14 : 1 фот.

О лагерях немецких военнопленных в посёлке Каринторф Кирово-Чепецкого района.

Отчик, Д. Надежды тоненькая нить... [Текст] / Д. Отчик // Кировец. - 2015. - 4 сентября (№ 36). - С. 7 : 3 фот.

История уникальной узкоколейки, построенной для Каринского торфопредприятия в 1942 году.

Зиятдинова, Н. Как жили дети Каринторфа во время войны / Н. Зиятдинова // Вперёд. - Кирово-Чепецк, Кировская область, 2018. - 11 мая (№ 19). - С. 12 : 2 фот.

О том, как учились и чем помогали своим семьям дети поселка Каринторф Кирово-Чепецкого района в годы Великой Отечественной войны.

Памятники

Бажина, Л. Любовь завещали женам и детям : [обелиск в Каринторфе] / Л. Бажина // Кировец. - 2007. - 8 мая (№ 79/80). - С. 1; 4.

Зиятдинова, Н. Очередное заседание городской думы : [о присвоении званий "Почетный гражданин Кирово-Чепецка" и "Лауреат премии им. Я.Ф. Терещенко" и открытии мемориальной доски в память Артемия Логиновича Попкова, бывшего директора Каринского торфопредприятия] / Н. Зиятдинова // Твоя газета. - 2009. - 4 июня (№ 23). - С. 6.

Открытие мемориальной доски памяти Попкова Артемия Логиновича в мкр Каринторф] // Кировец. - 2009. - 23 июня (№ 93). - С. 3. - Содерж.: Память, которой не будет забвения / Э. Мургузова; С Артемием Попковым жители Каринторфа делили победы и горести / Л. Вахрушева.

Зиятдинова, Н. Никто не забыт, ничто на забыто : одним из успешно реализованных проектов поддержки местных инициатив этого года стал мемориальный комплекс в микрорайоне Каринторф / Н. Зиятдинова // Вперёд. - 2015. - 23 окт. (№ 42). - С. 14.

В Каринторфе отреставрирован памятник // Вперёд. - Кирово-Чепецк, Кировская область, 2021. - 17 декабря (№ 50). - С. 3.

АНО "Музей железной дороги" отреставрировал тепловоз ТУ4-2723, который был установлен в Каринторфе как памятник труженикам тыла, железнодорожникам и торфяникам.

Образование

Александров, В. Гайдар шагает впереди / В. Александров // Кировец. - Кирово-Чепецк, Кировская область, 1965. - 20 мая (№ 20). - С. 4.

О пионерской дружине школы поселка Каринторф Кирово-Чепецкого района.

Селедкина, В. Юным каринторфцам / В. Селедкина // Кировец. - 1976. - 8 июня (№ 69). - С. 4.

Открытие новой музыкальной школы в посёлке Каринторф.

Селедкина, В. Школу в Каринторфе - в срок / В. Селедкина // Кировец. - Кирово-Чепецк, Кировская область, 1977. - 29 марта (№ 38). - С. 2.

Строительство здания новой школы в Каринторфе должно завершиться к началу учебного года.

Шамрикова, Н. Спасибо за труд / Н. Шамрикова // Кировец. - Кирово-Чепецк, Кировская область, 1977. - 1 октября (№ 119). - С. 3.

Коллеги провожают директора школы п. Каринторф Алексея Алексеевича Зыкина на заслуженный отдых и благодарят за работу.

Земцова, Г. Школа строит людей : репортаж с открытия новой школы в Каринторфе / Г. Земцова // Кировец. - Кирово-Чепецк, Кировская область, 1977. - 4 октября (№ 120). - С. 3.

На митинг, посвященный открытию школы, собрались учителя и ученики, строители и жители поселка Каринторф.

Есть в Каринторфе тимуровцы // Кировец. - Кирово-Чепецк, Кировская область, 1977. - 4 октября (№ 120). - С. 3.

Ученики Каринторфской школы шефствуют над пенсионерами: делают уборку в квартире, ходят в магазины за продуктами и в аптеку за лекарствами.

Селедкина, В. Спасибо за праздник / В. Селедкина // Кировец. - Кирово-Чепецк, Кировская область, 1979. - 24 марта (№ 35). - С. 3.

Об утреннике для мам в музыкальной школе поселка Каринторф.

Яковлева, С. Воспитывать убежденных ленинцев / С. Яковлева // Кировец. - Кирово-Чепецк, Кировская область, 1981. - 22 октября (№ 126/127). - С. 2.

О работе партийной организации Каринторфской средней школы.

С днем рождения, школа! : юбилей средней школы, пос. Каринторф // Кировец. - 1992. - 27 июня. - С. 2.

Чтобы была уверенность в завтрашнем дне : [о Каринторфской средней школе]// Кировец. - 1996. - 8 февр. - С. 3.

Быть ли школе в Каринторфе? // Кировец. - 2006. - 14 апр. (№ 56/57). - С. 2.

[Статьи о микрорайоне Каринторф] [Текст] // Кировец. - 2005. - 16 авг. (№ 123). - С. 1; 3. - Содерж.: Новая старая крыша [ремонт Каринторфской средней школы]; "А вы знаете, какая у нас молодежь хорошая?" [досуг молодежи].

Викулина, С. "Кто, если не мы?" - говорят учителя Каринторфской школы / С. Викулина // Кирово-Чепецк. - 2005. - 27 окт. (№ 43). - С. 13.

Бажина, Л. Перед ней встают на колени и целуют руки : [о бывшей учительнице начальных классов Каринторфской школы Валентине Ивановне Спириной, отработавшей в школе 50 лет] / Л. Бажина // Кировец. - 2007. - 5 окт. (№ 174/175). - С. 1; 2.

Бажина, Л. В любимом сердцу месте : [Татьяна Вадимовна Гайсина - учитель истории Каринторфской средней школы] // Кировец. - 2009. - 23 янв. (№ 11/12). - С. 1; 2.

Нелидова, А. Тщетные попытки : [проблемы переезда детского сада мкр. Каринторф] // Твоя газета. - 2009. - 23 июня (№ 30). - С. 10.

Корепанов, Л. Школьники только выиграют : [перевод школы мкр. Каринторф на девятилетнее образование] // Кировец. - 2009. - 29 июля (№ 114). - С. 1.

Гайсина, Т. Патриотизм доказывается не словом, а делом : [Каринторфская школа] / Т. Гайсина // Кировец. - 2012. - 13 июля (№ 105/106). - С. 7.

Бажина, Л. Герои России и лауреаты Государственной премии учились в Каринторфской школе : [Каринторфской школе - 70 лет] / Л. Бажина // Кировец. - 2012. - 12 дек. (№ 191). - С. 3.

Компьютер заменит учителя : [дистанционное обучение школьников в Каринторфе] // Вперёд. - 2013. - 30 авг. (№ 35). - С. 13.

Маркова, А. Не просто ящик музыкальный... : [в музыкальной школе Каринторфа ведется обучение по классу гармони] // Вперёд. - 2013. - 7 марта (№ 10). - С. 15.

О героях былых времен : [редакция газеты "Вперёд" провела урок памяти в школе микрорайона Каринторф] // Вперёд. - 2017. - 5 мая (№ 18). - С. 1.

Культура

Кайсин, Н. Впереди - новые концерты / Н. Кайсин // Кировец. - Кирово-Чепецк, Кировская область, 1977. - 15 декабря (№ 150). - С. 3

О художественной самодеятельности клуба и ансамбле народных инструментов музыкальной школы в поселке Каринторф.

Сластников Н. Каринторф: уроки истории и географии : [праздник в Каринторфе в честь 60-летия поселка] // Кировец. - 2002. - 9 нояб. - С. 2.

60 лет Великой Победы: встречи, воспоминания : [статьи] // Кировец. - 2005. - 24 мая (№ 76). - С. 3. - Содерж.: "Этот день мы приближали, как могли" [День Победы в Каринторфе]; Не повторится пусть это никогда; Не было даже кукольной лепешки.

Новый статус библиотеки мкр. Каринторф [Текст] / администрация МУ культуры "Кирово-Чепецкая ГЦБС" // Кировец. - 2007. - 16 февр. (№ 29/30). - С. 7.

Бажина, Л. Библиотека с уникальным фондом [Текст] : [о каринторфской библиотеке] / Л. Бажина // Кировец. - 2007. - 27 февр. (№ 35/36). - С. 1.

Бажина, Л. ...А в письмах на фронт уверяла, что будто отлично живет : к 65-летию поселка Каринторф : на днях в поселке впервые чествовали тружеников тыла / Л. Бажина // Кировец. - 2007. - 23 марта (№ 51/52). - С. 7.

Бажина, Л. Очаг культуры переехал [Текст] : к 65-летию поселка Каринторф / Л. Бажина // Кировец. - 2007. - 28 марта (№ 55). - С. 1.

Бажина, Л. Зрелый юный возраст Каринторфа : [о праздновании 65-летнего юбилея микрорайона] / Л. Бажина // Кировец. - 2007. - 20 июня (№ 106). - С. 1; 4.

Зиятдинова, Н. Каринторф туристический / Н. Зиятдинова // Вперёд. - Кирово-Чепецк, Кировская область, 2019. - 5 апреля (№ 14). - С. 14

Микрорайон Каринторф города Кирово-Чепецка может стать туристическим центром Кировской области.

Величко, О. Легенды из прошлого / О. Величко // Вперёд. - Кирово-Чепецк, Кировская область, 2019. - 6 сентября (№ 36). - С. 7 : фот.

В Каринторфе работает музей узкоколейной дороги, экспонаты которого - настоящие легенды из прошлого.

Бажина, Л. К Ленину - с поклоном : [митинг, посвященный 96-й годовщине Октябрьской социалистической революции, у памятника Ленину] / Л. Бажина // Кировец. - 2013. - 13 нояб. (№ 138). - С. 1.

Каринторфцы отметили День поселка [Текст] // Вперёд. - 2015. - 19 июня (№ 24). - С. 3.

Величко, О. Прошагали Каринторф [Текст] / О. Величко // Вперёд. - Кирово-Чепецк, Кировская область, 2019. - 14 июня (№ 24). - С. 7 : фот.

Ученики школы № 6 города Кирово-Чепецка отправились на экскурсию по микрорайону Каринторф в рамках проекта "Прошагай город", который запустил Фонд развития моногородов.

Сонина, Е. В Кировской области появился поезд-праздник / Е. Сонина : [музей железной дороги продолжил традицию ярко оформлять свой состав к новогодним праздникам] // Кир. правда. - 2020. - 25 дек. (№ 99). - С. 15.

Каринторф отметил день микрорайона // Вперёд. - Кирово-Чепецк, Кировская область, 2021. - 18 июня (№ 24). - С. 3 : фот.

12 июня в Каринторфе состоялся двойной праздник: День России и День микрорайона.

Здравоохранение

Рубцова, И. Здоровье рабочих - забота общая / И. Рубцова // Кировец. - Кирово-Чепецк, Кировская область, 1981. - 22 августа (№ 101). - С. 2.

Депутаты комиссии по здравоохранению горсовета совместно с членами комиссии по здравоохранению Каринторфского поселкового Совета и врачами-активистами провели комплексную проверку медицинского обслуживания рабочих Каринского торфопредприятия.

Зиятдинова, Н. Большое дело близится к концу [Текст] : [капитальный ремонт больницы в микрорайоне Каринторф заканчивается] / Н. Зиятдинова // Твоя газета. - 2012. - 9 фев. (№ 6). - С. 14.

Религия

Плотникова, В. Светлая умиротворенность в первый день весны : [церковь Пантелеймона Целителя в мкр. Каринторф] / В. Плотникова // Кирово-Чепецк. - 2006. - 23 марта (№ 12). - С. 14.

Люди

Токарь Юрий Аркадьевич Морозов работает в мастерских Каринского транспортного управления // Кировец. - Кирово-Чепецк, Кировская область, 1977. - 29 сентября (№ 118). - С. 2 : фот.

Юрий Аркадьевич - прекрасный токарь и комбайнер, ударник коммунистического труда, наставник молодежи.

Бессменная заведующая // Кировец. - Кирово-Чепецк, Кировская область, 1981. - 21 марта (№ 35). - С. 3

О заведующей Каринторфского Дома бытовых услуг Лидии Михайловне Широковой.

Назаров, В. Добрый характер / В. Назаров // Кировец. - Кирово-Чепецк, Кировская область, 1981. - 24 марта (№ 36). - С. 2.

Об ударнике коммунистического труда, ветеране Каринского транспортного управления Егоре Степановиче Финицких.

Русакова, Т. Счастливый человек / Т. Русакова // Кировец. - Кирово-Чепецк, Кировская область, 1981. - 4 июня (№ 67). - С. 2 : фот.

О машинисте по сушке фрезерного торфа Каринского торфопредприятия Марии Павловне Гущиной, которая была награждена орденом Дружбы народов.

Симонов, Л. Он родился в прошлом веке : рассказ об И. И. Савельеве, участнике 2-х войн: Германской 1914 г. и Гражданской [пос. Каринторф] // Кировец. - 1992. - 21 февр. - С. 2.

Андреев, С. Это было в разведке : очерк о жителе поселка Каринторф Ч. К. Даровских // Кировец. - 1993. - 8 мая. - С. 2.

Семенов, Г. Считали погибшим : [Александр Филиппович Кузнецов - бывший фронтовик из поселка Каринторф] / Г. Семенов // Кировец. - 1995. - 25 янв. - С. 2.

[Статьи об увлеченных людях] / подгот. Л. Бажина, А. Бровцын // Кировец. - 2005. - 2 дек. (№ 180/181). - С. 1. - Содерж.: Хранитель истории: [краевед из Каринторфа Н. Дуняшев]; В полете вдохновения: [народно-прикладное творчество Р.С. Шамаковой].

Каринторф - поселок трудовых династий : [семья Макаровых] // Аргументы и факты. - 2005. - № 49. - С. 3. - (АиФ - Вятка

Почуев, В. Династия Макаровых - самая большая : [производственный участок "Каринторфский"] / В. Почуев// Кировец. - 2005. - 23 дек. (№ 192/193). - С. 2.

Бажина, Л. Отец российских субмарин учился в Каринторфе : [уроженец Каринторфа - Давид Пашаев, лауреат Государственной премии 2006 года] / Л. Бажина // Вят. край. - 2007. - 29 июня (№ 119). - С. 3.

Бажина, Л. Отец российских субмарин учился в Каринторфе : [уроженец Каринторфа - Давид Пашаев, лауреат Государственной премии 2006 года] / Л. Бажина // Кировец. - 2007. - 3 июля (№ 113/114). - С. 3.

Бажина, Л. Дело жизни и дело "кагэбэшное" : за 60 лет супружества они пережили все: от благодарности пациентов до козней недоброжелателей : [о врачах Каринторфской больницы - семье Мордасовых] / Л. Бажина // Вят. край. - 2008. - 1 февр. (№ 21). - С. 15.

Бажина, Л. Хотели арестовать и ликвидировать : [о врачах Каринторфской больницы - семье Мордасовых] / Л. Бажина // Кировец. - 2008. - 18 янв. (№ 9/10). - С. 2.

Бажина, Л. Дарью Носову знают все жители Каринторфа : [почтальон] // Кировец. - 2009. - 15 апр. (№ 56). - С. 1;

Опиканец, В. Отец российских атомных субмарин : [Давид Гусейнович Пашаев, президент Государственного российского центра атомного судостроения, генеральный директор Севмашпредприятия, дважды лауреат Государственной премии, Герой Российской Федерации, выпускник Каринторфской школы] // Твоя газета. - 2015. - 8 окт. (№ 41). - С. 7.

Предприятия, организации, учреждения

Один из лучших токарей - так называют в мастерских Каринского транспортного управления комсомольца Алексея Утробина. // Кировец. - Кирово-Чепецк, Кировская область, 1977. - 27 сентября (№ 117). - С. 3 : фот.

Молодой токарь постоянно перевыполняет норму на 20-25 % и борется за присвоение ему звания ударник коммунистического труда.

Кривзун, А. По пути технического прогресса [Текст] / А. Кривзун ; В. Шильников // Кировец. - Кирово-Чепецк, Кировская область, 1977. - 29 сентября (№ 118). - С. 2.

Беседа с начальником Каринского транспортного управления А. Н. Кривзуном о результатах работы предприятия в год 60-летнего юбилея Великого Октября.

Селедкина, В. Вошли в график / В. Селедкина // Кировец. - Кирово-Чепецк, Кировская область, 1980. - 7 июня (№ 69). - С. 1

Добыча топлива на Каринском торфопредприятии возобновлена после неблагоприятной погоды.

Хохлов, В. П. Успехи радуют / В. П. Хохлов // Кировец. - Кирово-Чепецк, Кировская область, 1980. - 5 августа (№ 94). - С. 2 : фот.

Беседа в преддверии Дня железнодорожника с В. П. Хохловым, секретарем партийной организации КТУ, о персонале предприятия.

Меринов, Ю. Основные направления / Ю. Меринов // Кировец. - Кирово-Чепецк, Кировская область, 1980. - 29 ноября (№ 143). - С. 2.

О введении подсобного производства в Каринском транспортном управлении, успехах и проблемах предприятия.

Круглов, Э. Ф. Нет спроса - нет ответственности / Э. Ф. Круглов // Кировец. - Кирово-Чепецк, Кировская область, 1980. - 12 декабря (№ 148). - С. 2 : фот.

Делегат XXVII городской партийной конференции Э. Ф. Круглов рассказывает о работе Каринского транспортного управления в годы десятой пятилетки.

Круглов, Э. Слагаемые успеха / Э. Круглов // Кировец. - Кирово-Чепецк, Кировская область, 1980. - 13 декабря (№ 149). - С. 2.

Что сделано в Каринском транспортном управлении для улучшения условий труда и производительности.

Зыкин, В. Нерешенные проблемы / В. Зыкин, Л. Симонов // Кировец. - Кирово-Чепецк, Кировская область, 1980. - 16 декабря (№ 150). - С. 2.

Какие мероприятия по внедрению новой техники и передовой технологии проводятся в Каринском транспортном управлении.

Селедкина, В. Торфяники готовятся к сезону / В. Селедкина // Кировец. - Кирово-Чепецк, Кировская область, 1981. - 8 января (№ 3). - С. 1

Каринское торфопредприятие ведет усиленную подготовку к предстоящему сезону добычи торфа.

Селедкина, В. В новый дом / В. Селедкина // Кировец. - Кирово-Чепецк, Кировская область, 1981. - 10 января (№ 4). - С. 2

В поселке Каринторф сдан в эксплуатацию 18-квартирный благоустроенный жилой дом, который построили рабочие отдела капитального строительства торфопредприятия для своих сотрудников.

Селедкина, В. С большим подъемом / В. Селедкина // Кировец. - Кирово-Чепецк, Кировская область, 1981. - 22 января (№ 9). - С. 1

Каринские торфяники досрочно справились с повышенными обязательствами по реализации продукции в честь XXVI съезда КПСС.

Корякина, А. Мы - за бригадный подряд / А. Корякина // Кировец. - Кирово-Чепецк, Кировская область, 1981. - 14 февраля (№ 19). - С. 2

О партийном собрании в коллективе Каринского транспортного управления и о внедрении передовых методов труда в цехах предприятия.

Чирков, А. Подкрепляют делом / А. Чирков // Кировец. - Кирово-Чепецк, Кировская область, 1981. - 3 марта (№ 27). - С. 1

Коллектив депо станции Торфяная Каринского транспортного управления, возглавляемый М. Ф. Дюпиным, достойно встретили XXVI съезд КПСС, досрочно выполнив взятые на себя обязательства.

Попова, И. На сэкономленной электроэнергии / И. Попова // Кировец. - Кирово-Чепецк, Кировская область, 1981. - 28 марта (№ 38). - С. 1.

Труженики Каринского транспортного управления будут работать в день коммунистического субботника на сэкономленной электроэнергии, а заработанные средства перечислят в фонд 11-й пятилетки.

Селедкина, В. На новом торфомассиве / В. Селедкина // Кировец. - Кирово-Чепецк, Кировская область, 1981 . - 14 апреля (№ 45). - С. 2.

531 человек - абсолютное большинство работников Каринского торфопредприятия - выйдут на субботник.

Селедкина, В. Накануне сезона / В. Селедкина // Кировец. - Кирово-Чепецк, Кировская область, 1981. - 30 апреля (№ 52). - С. 1

На открытом партийном собрании Каринские торфяники приняли решение заготовить три тысячи тонн торфа сверх государственного плана.

Хохлов, В. Честь по заслугам / В. Хохлов // Кировец. - Кирово-Чепецк, Кировская область, 1981. - 12 мая (№ 56). - С. 2.

По итогам первого квартала в социалистическом соревновании

родственных предприятий Каринскому транспортному управлению присуждено первое место с вручением переходящего Красного знамени.

Торфяники начали сезон // Кировец. - Кирово-Чепецк, Кировская область, 1981. - 28 мая (№ 64). - С. 1.

Несмотря на затянувшуюся весну, работники Каринского торфопредприятия сумели организованно вступить в сезон добычи торфа.

Селедкина, В. Наши торфяники - первые / В. Селедкина // Кировец. - Кирово-Чепецк, Кировская область, 1981. - 6 июня (№ 68). - С. 1.

Правильная организация труда позволила работникам Каринского торфопредприятия выполнить месячный план по добыче торфа на 189 процентов.

Первые в объединении // Кировец. - Кирово-Чепецк, Кировская область, 1981. - 20 июня (№ 74). - С. 1.

Коллективу Каринского транспортного управления второй раз подряд присудили первое место в областном соревновании за высокие показатели в социалистическом соревновании с вручением переходящего Красного Знамени.

Круглов, Э. Названы лучшие / Э. Круглов // Кировец. - Кирово-Чепецк, Кировская область, 1981. - 23 июня (№ 75). - С. 1.

Все производственные коллективы Каринского транспортного управления участвуют в социалистическом соревновании, добиваясь значительных успехов.

Яковлева, В. Впереди пятый / В. Яковлева // Кировец. - Кирово -Чепецк, Кировская область, 1981. - 23 июня (№ 75). - С. 1.

Коллектив пятого участка Каринского торфопредприятия показывает лучше результаты по добыче торфа.

Петров, В. В Фонд мира / В. Петров // Кировец. - Кирово-Чепецк, Кировская область, 1981. - 25 июня (№ 76). - С. 1.

Рабочие и служащие Каринского транспортного управления крепят дело мира своим самоотверженным трудом, а также добровольными взносами в советский Фонд мира.

Касьянов, Н. "Сигнал" сообщает / Н. Касьянов // Кировец. - Кирово-Чепецк, Кировская область, 1981. - 30 июня (№ 78). - С. 2.

Партком Каринского транспортного управления предложил выпускать информационный листок, отражающий жизнь цехов и служб предприятия.

Касьянов, Н. По конечному результату / Н. Касьянов // Кировец. - Кирово-Чепецк, Кировская область, 1981. - 2 июля (№ 79). - С. 2.

О работе коллектива Каринского торфопредприятия методом бригадного подряда.

Русакова, Т. Высокий настрой / Т. Русакова // Кировец. - Кирово -Чепецк, Кировская область, 1981. - 1 августа (№ 92). - С. 2.

Коллектив Каринского транспортного управления пришел к своему профессиональному празднику с хорошими производственными показателями.

Федорова, Т. За дела хорошие / Т. Федорова // Кировец. - Кирово -Чепецк, Кировская область, 1981. - 1 августа (№ 92). - С. 2.

Комсомольцы Каринского транспортного управления успешно справляются с нормами выработки и принимают активное участие в общественной жизни.

Федорова, Т. Лучший комсомолец / Т. Федорова // Кировец. - Кирово-Чепецк, Кировская область, 1981. - 1 августа (№ 92). - С. 2.

Вячеслав Логинов награжден Ленинской почетной грамотой как лучший комсомолец Каринского транспортного управления.

Лихачев, Л. Наши маяки / Л. Лихачев // Кировец. - Кирово-Чепецк, Кировская область, 1981. - 1 августа (№ 92). - С. 1.

Коллектив вагоно-ремонтного депо Каринского транспортного управления получил переходящее красное знамя за успешную работу в выполнении плана грузоперевозок.

Селедкина, В. Улучшить работу с молодежью / В. Селедкина // Кировец. - Кирово-Чепецк, Кировская область, 1981. - 22 октября (№ 126/127). - С. 2.

В ходе отчетно-выборных собраний партийных организаций Каринского торфопредприятия по итогам работы партийного бюро выясни-

лось, что партийной организации второго производственного участка нужно больше заниматься воспитанием молодежи и развивать наставничество.

Селедкина, В. Ведущие места / В. Селедкина // Кировец. - Кирово-Чепецк, Кировская область, 1981. - 29 октября (№ 130). - С. 1.

Рабочие, инженерно-технические работники и служащие Каринского торфопредприятия успешно провели нынешний сезон торфодобычи, выполнив сезонное задание к началу августа.

Светлаков, М. Простои велики / М. Светлаков // Кировец. - Кирово-Чепецк, Кировская область, 1981. - 5 ноября (№ 133). - С. 2.

Производственные показатели Каринского торфопредприятия значительно выросли, но недостаточно экономно используются материальные ресурсы, имеются нарушения трудовой дисциплины.

Шабалин, В. На календаре - декабрь 1981 / В. Шабалин // Кировец. - Кирово-Чепецк, Кировская область, 1981. - 7 ноября (№ 134). - С. 1.

Ударная трудовая вахта Каринских транспортников в честь годовщины Великого Октября способствовала перевыполнению принятых обязательств за счет повышения производительности труда.

Касьянов, Н. Пока лишь мероприятия / Н. Касьянов // Кировец. - Кирово-Чепецк, Кировская область, 1982. - 12 января (№ 5). - С. 2.

О работе партийной организации в Каринском транспортном управлении.

Светлаков, М. Подсобное в Каринторфе / М. Светлаков // Кировец. - Кирово-Чепецк, Кировская область, 1982. - 30 января (№ 13). - С. 2.

Администрация и общественные организации Каринского торфопредприятия уделяют внимание развитию своего подсобного хозяйства.

Александрова, И. Когда Красное Знамя не в радость : в бюро горкома КПСС: "О невнимательном отношении коммунистов-руководителей Каринского транспортного управления и Каринторф-

ского предприятия к нуждам и запросам трудящихся п. Каринторф" // Кировец. - 1989. - 2 июня. - С. 2.

В свои руки : О приватизации городского молокозавода в Кирово-Чепецке и предприятия "Березка" в Каринторфе // Кировец. - 1992. - 29 июля. - С. 1.

Почуев, В. Их служба, как у солдат: день и ночь быть начеку : [о работе железнодорожного цеха Каринского производственного участка ЗАО "Вятка-торф"] / В. Почуев // Кировец. - 2008. - 1 авг. (№ 131/132). - С. 1.

Бажина, Л. Каринторфская "пожарка" стала страшнее пожара, или Почему ситуация стала безвыходной? / Л. Бажина // Кировец. - 2009. - 7 апр. (№ 51). - С. 1; 2.

Сластников, Н. Вам плитку из торфа или из бетона? : [ЗАО "Центр экологических инициатив "Престорф" в микрорайоне Каринторф"] / Н. Сластников // Кировец. - 2004. - 22 дек. - С. 2.

Бажина, Л. И один на торфяном поле воин : [к Дню работников торфяной промышленности] / Л. Бажина // Кировец. - 2007. - 26 окт. (№ 187/188). - С. 2.

Зиятдинова, Н. Пока жареный петух не клюнул : [микрорайон Каринторф лишился базирующегося там отделения пожарной части] / Н. Зиятдинова // Вперёд. - 2016. - 30 сент. (№ 39). - С. 1.

ЖКХ

Дитятев, Г. "SOS" из Каринторфа : [об отоплении в п. Каринторф] // Кировец. - 1994. - 22 нояб. - С. 1.

Иванов, С. И еще одна проблема Каринторфа / С. Иванов // Кировец. - 1995. - 25 янв. - С. 2.

Андреев, С. В Каринторф приходит газ : [газификация] / С. Андреев // Кировец. - 2006. - 27 дек. (№ 190). - С. 1.

Бажина, Л. Труба "прибыла" первой : [газовая котельная в поселке Каринторф] / Л. Бажина // Кировец. - 2007. - 24 окт. (№ 186). - С. 1.

Бажина, Л. Каринторфские страдания : [о проблемах микрорайона] / Л. Бажина // Кировец. - 2007. - 13 нояб. (№ 196/197). - С. 1; 7.

Каринторф с газом! / администрация г. Кирово-Чепецка // Кировец. - 2007. - 30 нояб. (№ 207/208). - С. 1.

Бажина, Л. Природный газ - тоже всему голова : [газовая котельная в Каринторфе] / Л. Бажина // Кировец. - 2008. - 22 февр. (№ 31/32). - С. 2.

Корепанов, Л. Объединяться или нет? : [рост числа товариществ собственников жилья стал темой встречи жителей микрорайона Каринторф с представителями городской администрации] / Л. Корепанов // Вперёд. - 2009. - 27 марта (№ 11). - С. 1; 2.

Бажина, Л. На улице Ленинской - не ленинское отношение [Текст] : [проблемы, возникшие при переселении граждан Кирово-Чепецка из ветхого и аварийного жилищного фонда] // Кировец. - 2009. - 17 апр. (№ 57/58). - С. 1; 8.

Ларина, Л. Каринторф "крышуют" : [в Каринторфе впервые за многие годы начали основательно ремонтировать крыши] // Кировец. - 2009. - 6 мая (№ 67). - С. 2.

ТСЖ Каринторфа: критиковали, но в доверии не отказали / пресс-центр городской Думы // Кировец. - 2010. - 8 дек. (№ 189). - С. 1.

Бажина, Л. Парк Победы восстановят за счет средств городского бюджета : [в Каринторфе вырубили под корень парк Победы, чтобы строить дом для переселенцев из ветхого и аварийного жилья] / Л. Бажина // Кировец. - 2011. - 28 дек. (№ 199). - С. 1.

Мартьянова, Л. В Каринторфе заложен новый парк Победы : [накануне Дня Победы в мкр. Каринторф состоялась закладка нового парка Победы] / Л. Мартьянова // Кировец. - 2012. - 16 мая (№ 73). - С. 2.

Бажина, Л. Чего-то просят, возмущаются, а денег-то нет, или Как чиновники выходят сухими из воды : [встреча жителей мкр. Каринторф с администрацией Кирово-Чепецка] // Кировец. - 2012. - 5 окт. (№ 153/154). - С. 7.

Потапова, О. Общественное самоуправление - реальная сила : [в мкр. Каринторф в рамках проекта поддержки местных инициатив построена детская площадка] // Вперёд. - 2012. - 8 нояб. (№ 45). - С. 1.

Бажина, Л. Получился не парк Победы, а парк сухостоя : [в Каринторфе уничтожили парк Победы] / Л. Бажина //. - 2013. - 17 июля (№ 103). - С. 1.

29 семей живут в домах, где жить нельзя : [все они жители мкр. Каринторф] // Кировец. - 2013. - 18 окт. (№ 131). - С. 1.

Зиятдинова, Н. Диалога не получается : [новоселы Каринторфа не довольны новыми домами] / Н. Зиятдинова // Вперёд - 2013. - 18 окт. (№ 42). - С. 2.

Местные инициативы значимого характера : [об открытии детской площадки в мкр. Каринторф в рамках проект поддержки местных инициатив, а также о возможностях подачи заявок на конкурс в 2014 году] // Кировец. - 2013. - 13 нояб. (№ 138). - С. 1.

Ларина, Л. Нужно расселить. Но как? / Л. Ларина // Кировец. - 2014. - 9 января (№ 2). - С. 3.

В администрацию города поступают обращения жильцов ветхих многоквартирных домов мкр. Каринторф, не желающих вносить плату за капремонт.

Там вблизи, за рекой... : [депутаты Заксобрания встретились с жителями Каринторфа, чтобы обсудить проблемы микрорайона] // Кировец. - 2014. - 2 апр. (№ 26). - С. 3.

Жители Каринторфа мечтают обновить обелиск // Вперёд. - 2014. - 4 апр. (№ 14). - С. 2.

Зиятдинова, Н. Повода для волнений нет : [пресс-конференция

по вопросам ЖКХ в администрации города: состояние коммунальных сетей в Каринторфе, проект "Школа ЖКХ", новшества в жилищном законодательстве] / Н. Зиятдинова // Вперёд. - 2014. - 19 сент. (№ 38). - С. 1; 2.

Ларина, Л. Был ЖЭК - стал ГУЖЭК / Л. Ларина // Кировец. - 2014. - 26 сентября (№ 64). - С. 4.

Жилищный фонд микрорайона Каринторф будет обслуживать МУП "Городская управляющая жилищно-эксплуатационная компания № 6".

Почуев, В. Сход жителей дальнего микрорайона : [жители микрорайона Каринторф встретились с администрацией города по вопросу сбора твердых бытовых отходов] / В. Почуев // Твоя газета. - 2015. - 3 сент. (№ 36). - С. 7.

В Каринторфе борются с мусором // Вперёд. - 2015. - 4 сент. (№ 35). - С. 3.

Зиятдинова, Н. Квартирный вопрос: куда переселят горожан [Текст] : [как администрация города решает вопрос о переселении граждан из ветхого жилья] / Н. Зиятдинова // Вперёд. - 2015. - 30 окт. (№ 43). - С. 3.

Создан "Союз жителей Каринторфа" : [об участии жителей микрорайона в ППМИ-2017, расселении 20 аварийных домов и обеспечение жизнедеятельности Каринторфа в период паводка] // Вперёд. - 2016. - 25 марта (№ 12). - С. 3.

Зиятдинова, Н. Как выпутаться из сетей : [в Каринторфе гораздо чаще, чем в других микрорайонах города, происходят аварии на электросетях] / Н. Зиятдинова // Вперёд. - 2017. - 28 июля (№ 30). - С. 2.

Зиятдинова, Н. И все-таки их переселят : администрация Кирово-Чепецка провела встречи с жителями ветхих аварийных домов, которые в этом году получат другое жилье / Н. Зиятдинова // Вперёд. - 2018. - 9 марта (№ 10). - С. 3.

Потапова, О. Мосту - быть, в Каринторфе - жить! / О. Потапова //

Вперёд. - Кирово-Чепецк, Кировская область, 2021. - 10 сентября (№ 36). - С. 13.

О благоустройстве микрорайона Каринторф и строительстве моста через реку Чепцу.

Транспорт

Родионов А. На берег левый и берег правый - две паромных переправы... Плюс узкокалейка : [о проблемах транспорта в микрорайон Каринторф] / А. Родионов // Кировец. - 2003. - 16 июля (№ 130). - С. 2

Почуев, В. Каринторф без катафалка : [транспортная проблемамикрорайона Каринторф] / В. Почуев // Кировец. - 2005. - 7 сент. (№ 134). - С. 2.

Бажина, Л. По пути в Каринторф и обратно, или Как связатстоимость проезда с льготной арендой : [каринторфский поезд] / Л. Бажина // Кировец. - 2005. - 2 дек. (№ 180/181). - С. 2.

Почуев, В. Дорога жизни : [ледовая переправа к микрорайону Каринторф] / В. Почуев // Кировец. - 2006. - 31 янв. (№ 16). - С. 1.

Бажина, Л. Переправа. Берег левый, берег правый : [паром через Чепцу] / Л. Бажина // Кировец. - 2006. - 8 нояб. (№ 163). - С. 2.

Горожане волнуются, власти успокаивают : [о перевозке пассажиров из мкр. Каринторф] // Кировец. - 2009. - 20 марта (№ 41/42). - С. 1.

Бажина, Л. Как соединить несоединимое: поезд и больницу? : или новые каринторфские страдания / Л. Бажина // Кировец. - 2011. - 14 янв. (№ 6/7). - С. 1; 2.

Бажина, Л. Пора перекреститься - грянул гром : [проблема узкоколейки на Каринторф] / Л. Бажина // Кировец. - 2011. - 4 окт. (№ 151). - С. 2.

Бажина, Л. Без речей. Без слез. Без торжества : [закрытие узкоколейки] / Л. Бажина // Кировец. - 2012. - 17 фев. (№ 24/25). - С. 1.

Акатьев, А. Основной вопрос - постоянное сообщение с Каринторфом : [о проблемах Каринторфа и способах их решения] / А. Акатьев // Кировец. - 2012. - 17 фев. (№ 24/25). - С. 2.

Сластников, Н. "Мост в будущее из прошлых материалов..." : [строительство понтонного моста через Чепцу] / Н. Сластников // Вят. край. - 2012. - 28 июля (№ 138/138). - С. 3.

Ульянов, А. Назад в прошлое... : [путешествие по узкоколейке в мкр. Каринторф] / А. Ульянов // Вперёд. - 2012. - 3 авг. (№ 29). - С. 3.

Бажина, Л. Письмо в защиту : [мост на Каринторф] / Л. Бажина // Кировец. - 2012. - 28 сент. (№ 149/150). - С. 2.

Зиятдинова, Н. Переправа есть. Порадуемся? : [строительство наплавного моста в направлении мкр. Каринторф] / Н. Зиятдинова // Вперёд. - 2012. - 5 окт. (№ 38). - С. 1.

Медведев, А. Понтонный мост в микрорайон Каринторф открыт / А. Медведев // Вести. - 2012. - 16 окт. (№ 92). - С. 2.

Бровцын, А. Дорога и мост - это наша жизнь : [открытие наплавного моста через р. Чепцу] / А. Бровцын // Кировец. - 2012. - 17 окт. (№ 160). - С. 1.

Зиятдинова, Н. Сели ... в речку : [о закрытии моста через р. Чепцу] / Н. Зиятдинова // Вперёд. - 2012. - 9 нояб. (№ 43). - С. 1.

Эльский, В. Точку поставит суд. Если поставит : [беседа с директором МУП "Коммунхоз" В. Эльским о наплавном мосте на Каринторф] / Л. Бажина // Кировец. - 2012. - 21 дек. (№ 196/197). - С. 2.

Ульянов, А. Старые вагончики еще побегают! : 70 лет назад из Каринторфа отправился первый состав / А. Ульянов // Вперёд. - 2013. - 4 янв. (№ 1). - С. 2.

Северюхин, В. Мост из настоящего в прошлое : [окрестности каринского моста] / В. Северюхин // Вперёд. - 2013. - 12 апр. (№ 15). - С. 6.

Бажина, Л. На воде всплыла... некомпетентность, или как добиться уверенности в завтрашнем дне : [проблемы с наплавным мостом через р. Чепцу продолжаются] / Л. Бажина // Кировец. - 2013. - 5 июля (№ 100). - С. 1; 4.

Бажина, Л. Как улетают миллионы : [затраты ЗАО "Вятка Торф" на перевозку пассажиров по узкоколейке до Каринторфа] / Л. Бажина // Кировец. - 2013. - 24 июля (№ 105). - С. 1.

Бушуева, Е. Рано ставить памятник каринторфскому паровозику : [будут ли железнодорожные пассажирские перевозки из Каринторфа] / Е. Бушуева // Кировец. - 2013. - 4 сент. (№ 117). - С. 2.

Бажина, Л. Первая годовщина понтонного моста : [проблемы технического обслуживания наплавного моста через реку Чепцу] / Л. Бажина // Кировец. - 2013. - 11 окт. (№ 129). - С. 1; 3.

Каринторфский паровозик продолжит движение // Кировец. - 2014. - 9 января (№ 2). - С. 4.

Транспортное сообщение с мкр. Каринторф по узкоколейной железной дороге с 1 января 2015 года продолжится в привычном режиме.

Шатков, О. Тепловозик до станции Каринка : [мнение писателя Олега Шаткова по поводу каринторфской железной дороги в качестве туристического маршрута] / О. Шатков // Кировец. - 2014. - 5 фев. (№ 10). - С. 7.

Бушуева, Е. Из Чепецка в Каринторф. Будут переселять должников муниципалитета : [администрация ужесточает методы борьбы с должниками-нанимателями квартир в муниципальном жилищном фонде] / Е. Бушуева // Кировец. - 2014. - 7 фев. (№ 11). - С. 3.

В Каринторфе хотят "обновить" обелиск : [к 70-летию со дня Великой Победы] // Кировец. - 2014. - 21 марта (№ 23). - С. 1.

Бажина, Л. Каринторф снова требует навести мосты / Л. Бажина // Кировец. - 2014. - 25 июля (№ 55). - С. 1. : 2 фот.

Варианты решения проблемы автомобильного сообщения с мкр Каринторф.

Атрошко, Ю. Мост в Каринторф. Дубль 2 : [понтонный мост через р. Чепцу решили реконструировать под автомобильное сообщение] / Ю. Атрошко // Вперёд. - 2014. - 5 сент. (№ 36). - С. 1.

Дурсенев, С. Паровозик из Каринторфа : [беседа с Сергеем Дурсеневым, машинистом-узкоколейщиком] / А. Горина // Твоя газета. - 2016. - 4 авг. (№ 31). - С. 5.

Зиятдинова, Н. И каждый пошел своей дорогой, а поезд пошел своей : [насколько оправданы затраты на пассажирские перевозки по узкоколейке в направлении Каринторфа] / Н. Зиятдинова // Вперёд. - 2016. - 11 нояб. (№ 45). - С. 1; 2.

Северюхин, В. "Вдоль да по речке, вдоль да по Калиновке..." : узкоколейка много лет связывала ТЭЦ с Каринторфом/ В. Северюхин // Вперёд. - 2017. - 14 апр. (№ 15). - С. 2. - (Плюс).

Шихова, В. Охота за узкоколейкой [Текст] : [о Каринской узкоколейной железной дороге (УЖД)] // Вят. край. - 2019. - 13 апр. (№ 15). - С. 3.

Стерлин, Е. Узкоколейка сегодня и завтра [Текст] / Е. Стерлин, К. Стерлина ; беседовала О. Величко // Вперёд. - Кирово-Чепецк, Кировская область, 2019. - 26 июля (№ 30). - С. 4 : фот.

О будущем Каринской УЖД, которую в Кирово-Чепецке называют "дорогой жизни", рассказали москвичи Евгений и Ксения Стерлины, учредители АНО "Музей железной дороги".

Сивкова, С. В Каринторф пустят автобус ко Дню города [Текст] / С. Сивкова // Вперёд. - Кирово-Чепецк, Кировская область, 2019. - 16 августа (№ 33). - С. 3 : 2 фот.

О благоустройстве дороги к наплавному мосту в микрорайон Каринторф, по которой в скором времени будут осуществляться пассажирские перевозки.

Сонина, Е. В Кировской области появился поезд-праздник : [музей железной дороги продолжил традицию ярко оформлять свой состав к новогодним праздникам] / Е. Сонина // Кир. правда. - 2020. - 25 дек. (№ 99). - С. 15.

Зиятдинова, Н. Во всем виновато лето? : [наплавной мост через реку Чепцу нынешним летом уже дважды уходил под воду] / Н. Зиятдинова // Вперёд. - 2017. - 21 июля (№ 29). - С. 3.

Шихова, В. Охота за узкоколейкой [Текст] : [о Каринской узкоколейной железной дороге (УЖД)] / В. Шихова // Вят. край. - 2019. - 13 апр. (№ 15). – С. 3.

Величко, О. У "дороги жизни" новый хозяин [Текст] / О. Величко // Вперёд. - Кирово-Чепецк, Кировская область, 2019. - 17 мая (№ 20). - С. 3

Узкоколейку на Каринторф приобрело специализированное предприятие, для которого эта дорога интересна и с точки зрения музейной ценности.

Узкоколейка выставлена на продажу [Текст] // Вперёд. - Кирово-Чепецк, Кировская область, 2019. - 19 апреля (№ 16). - С. 3 : фот.

В СМИ появилась информация о продаже узкоколейной железной дороги в Каринторф.

В Каринторф можно съездить в открытом вагоне // Вперёд. - Кирово-Чепецк, Кировская область, 2020. - 31 января (№ 5). - С. 3

По заказу музея железной дороги в городе Кирово-Чепецке началось изготовление открытого вагона для летних рейсов для предоставления возможности туристам и местным жителям добраться до Каринторфа в более интересных условиях.

Каринская железная дорога получит раритетный тепловоз [Текст] : ["Музей железной дороги" выиграл Президентский грант на реставрацию тепловоза ТУ2-189] // Вят. край. - 2020. - 29 фев. (№ 9). - С. 3.

Коробейникова, Ю. Чепца выходит из берегов / Ю. Коробейникова // Вперёд. - Кирово-Чепецк, Кировская область, 2022. - 25 марта (№ 12). - С. 1 : фот.

В Кирово-Чепецке готовятся к предстоящему половодью и началу пожароопасного сезона; одним из важных аспектов подготовки является поддержание привычной жизни микрорайона Каринторф.

Фотоматериалы

Добыча торфа на Каринском торфопредприятии. 1940-е годы

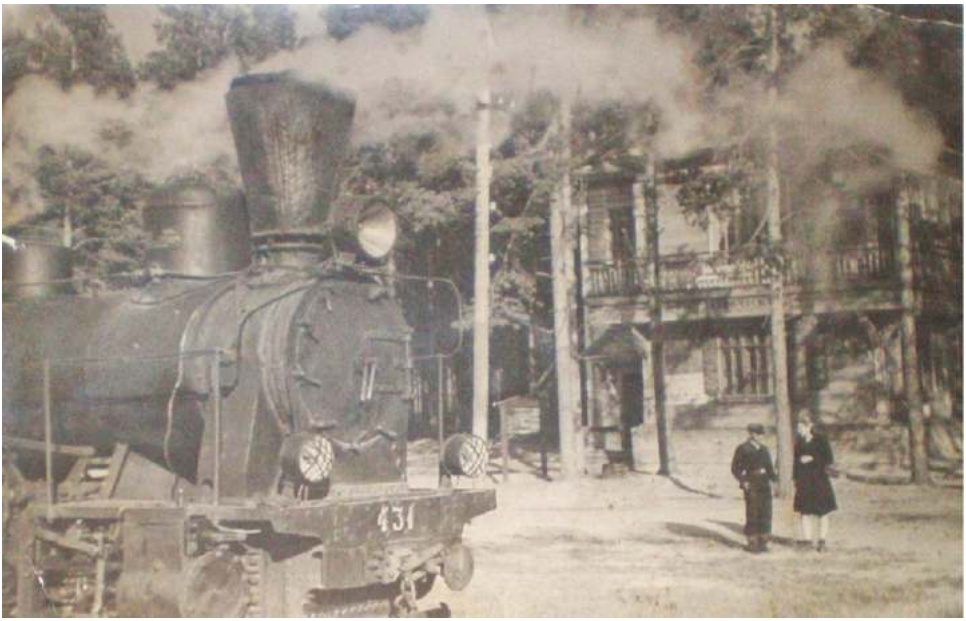

Паровоз у станционного здания на станции Техническая, 1947 год

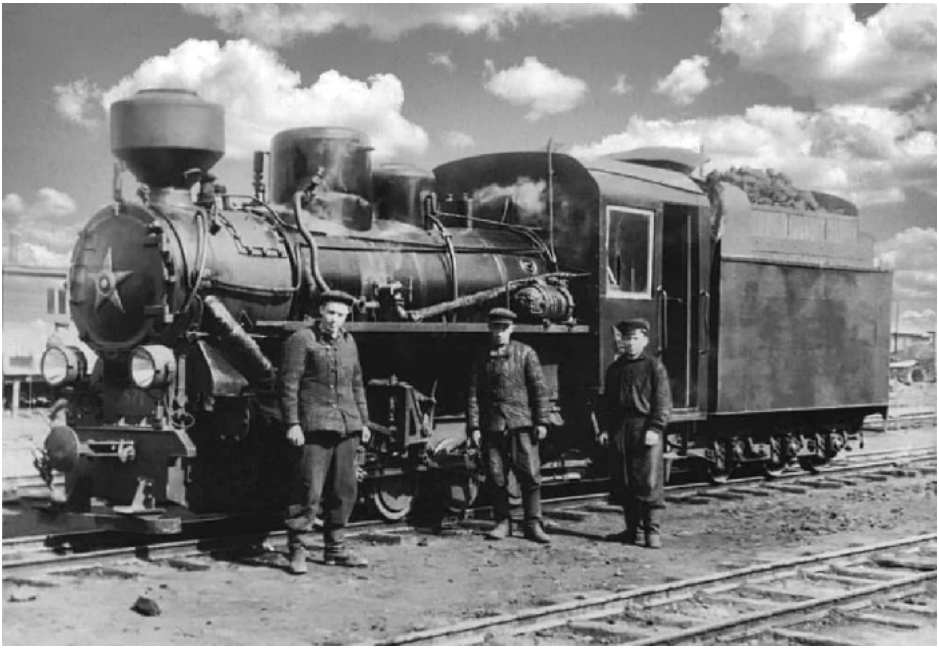

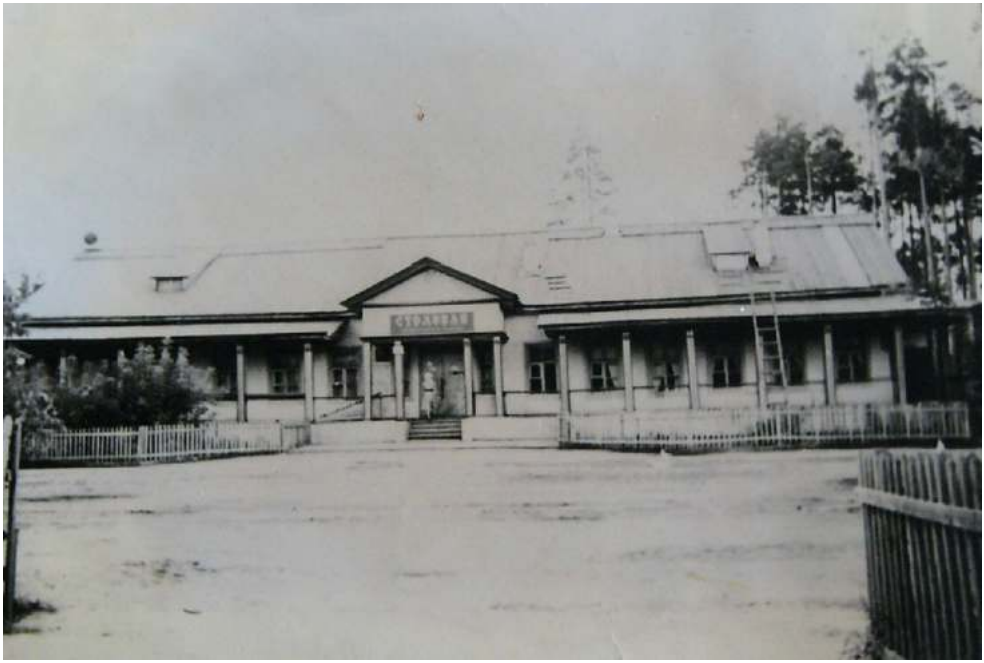

Здание столовой

п.Каринторф. Улица Школьная. Конец 1940-х - 1950-х гг.

Первый коммутатор в посёлке Каринторф 1938 - 1940

учителя Каринторфской школы на ул. Ленинской,1960-е годы

На танцевальной площадке 1960-е гг.

Художественная самодеятельность на сцене поселкового клуба 1950-1960-е гг.

Футбольный матч,1960 г.

Прогулка по аллее стадиона

На стадионе 1970-е гг.

депо в Каринторфе, 1960 г.

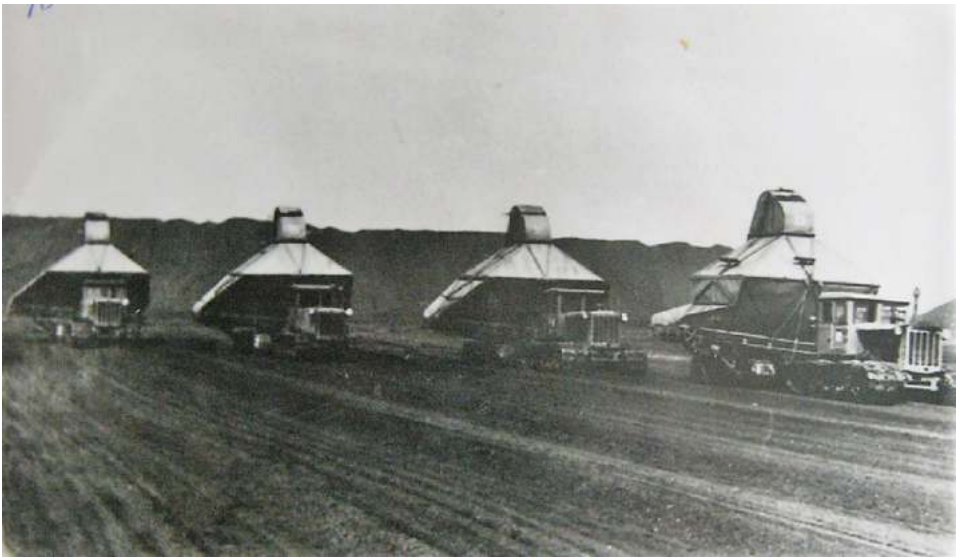

Уборка фрезерного торфа комбайнами. Каринторф, 1960 г.

Клуб, 1970 - е годы

Станция Техническая, вокзал 1980-е годы

Фото из архива станции Техническая, 1970-е гг.

Коллектив депо после майского субботника
на фоне последнего тепловоза, после сданного на металлолом, 1972-1973 гг.

12+

Информационное издание

Каринторф

к 80-летию посёлка

сборник материалов

Составитель и комп. верстка: Н. Г. Тарасова
Ответственный за выпуск: О. А. Горохова

Тираж 10 экз.
Октябрь, 2022 г.